

Grunnmynd jarðhæðar  
1:100

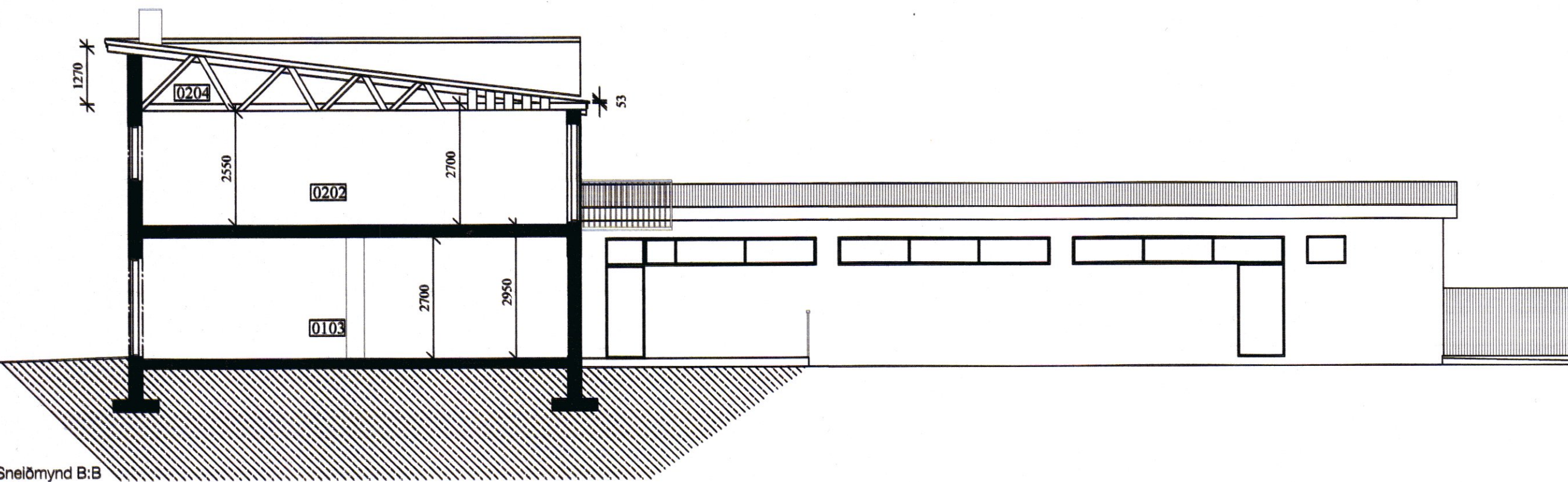

Sneiðmynd B:B  
1:100

**HAFNARGATA 16**

Staðgreinir 33.33.0160  
Landnúmer 151086  
Stærð lóðar 991m

**Hnitaskrá lóðar**

Nafn	Norður	Austur
1	619679,829	515766,328
2	619676,890	515793,407
3	619632,749	515785,726
4	619633,658	515759,109

**Stærðir:**

Rými	Birt flatarmál	Skiptarúmmál
0101	267,8 m²	795,130 m³
0103	76,7 m²	200,010 m³
0201	176,3 m²	380,830 m³
Samtals	520,8 m²	1.375,970 m³

**Skýringar**

SL	Slökkvitæki
REI 90	Reykskynjari
BO 0,5 x 1,0	Björgunarpop
El-60	Brunamerking
Gnf	Gólfniðurfall
MHL 01	Matshluti
0101	Rýmismnr.
K=0,00	Hæðarkódi
Út	Flóttaleið

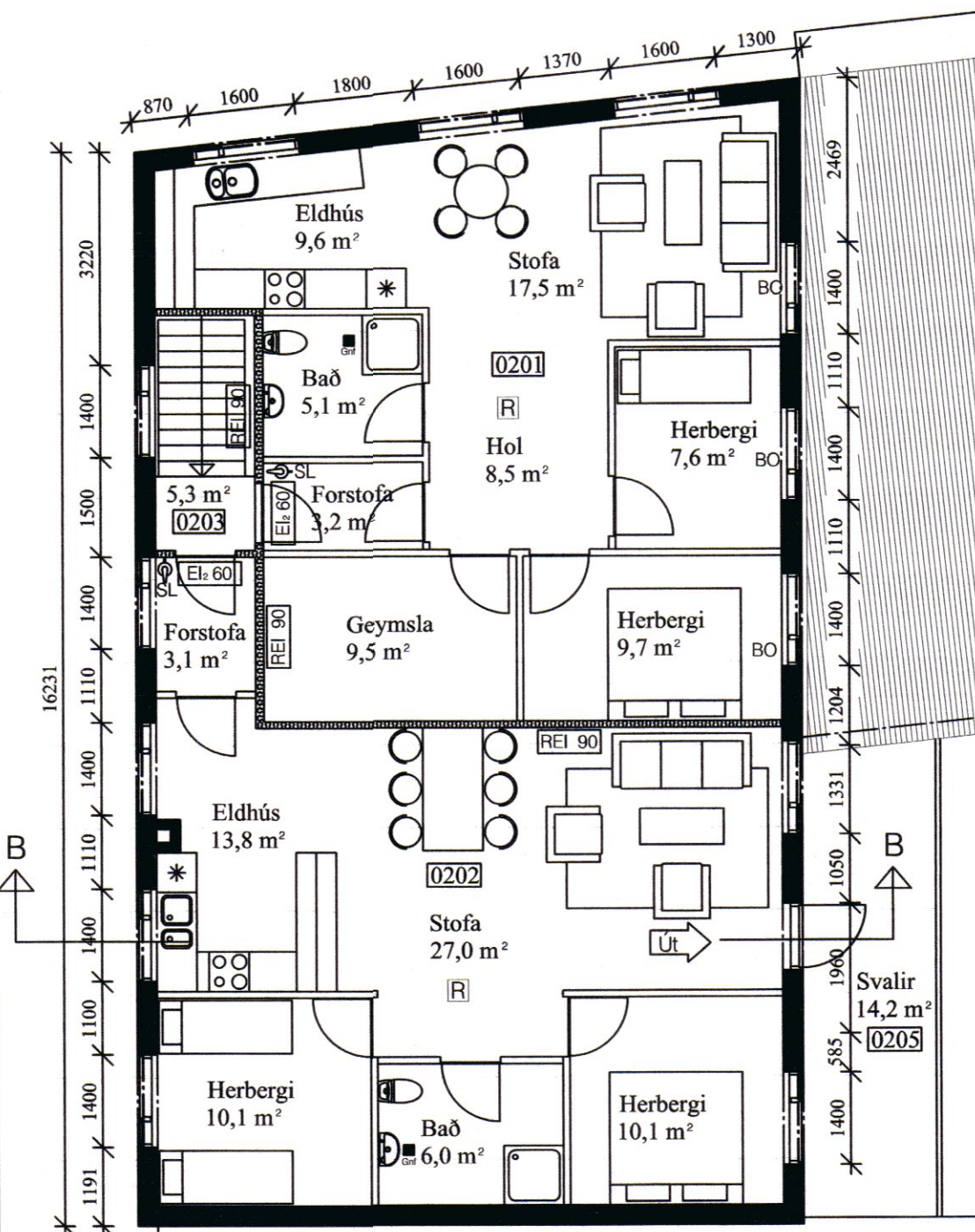

Grunnmynd 2. hæðar  
1:100

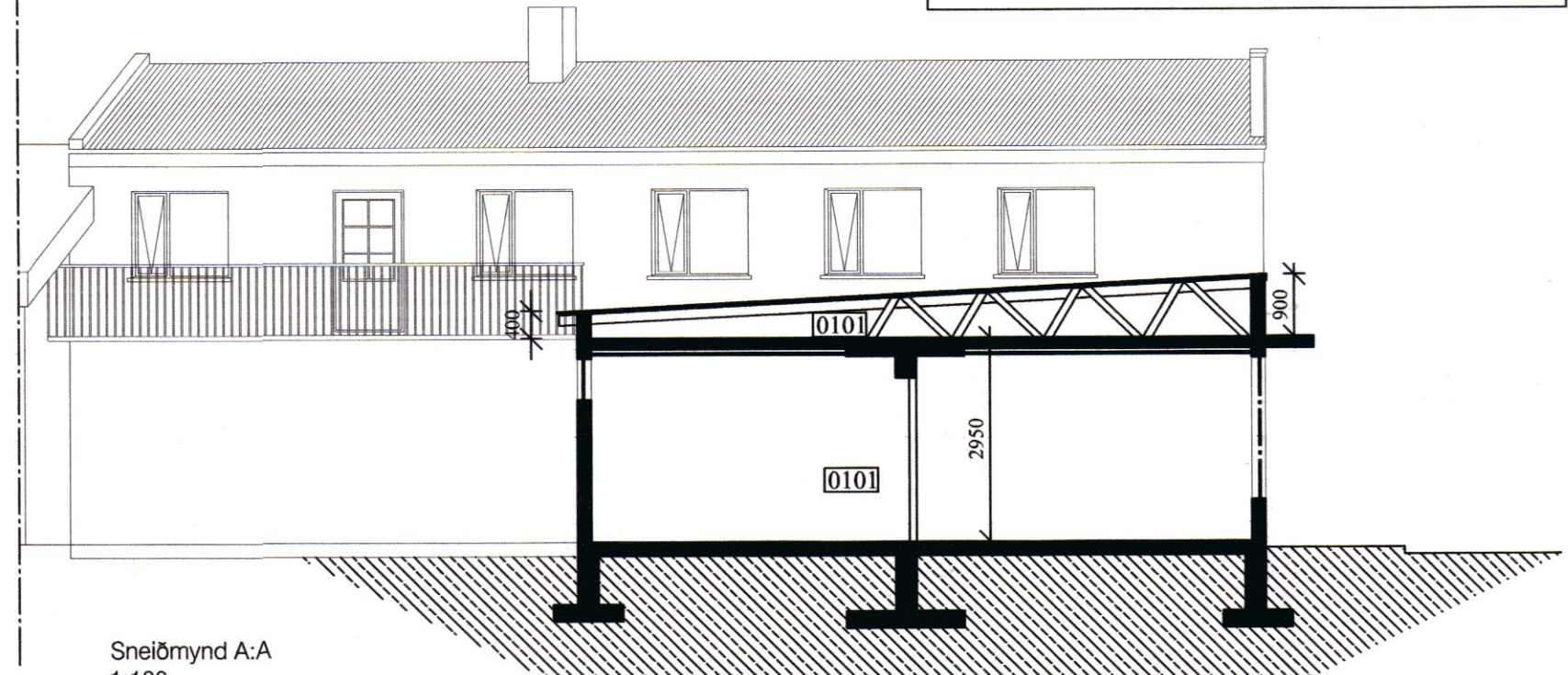

Sneiðmynd A:A  
1:100

Samþykkt í skipulags- og umhverfisnefnd  
30/4/2014

*Hannan V. Sig*  
Samþykkt í skipulags- og umhverfisnefnd byggingarútlit  
20

**Byggingarlýsing**

Hafnargata 16, Ólafsfirði er annars vegar tveggja hæða meginbygging, byggð 1964 og hins vegar einnar hæðar kálfur byggður 1971. Húsið er steinsteypt og hláðið, útveggir einangraðir að innan, lítið hallandi bárujárnsklaft þak á tveggja hæða húsinu en steinsteypt plata yfir einnar hæðar kálfi. Árið 2007 voru framkvæmdar á húsinu eftirtaldir breytingar. Nýtt timburþak var stólað ofaná steypta plötu á einnar hæðar byggingunni. Veggir hússins voru klæddir með álplötum á upphengikerfi.

Samkvæmt Þjóðskrá Íslands er húsið tveir matshlutar og báðir skilgreindir sem iðnaðarhúsnæði. Í dag er rekið veitingahús í þeim hluta hússins sem er einnar hæðar og í hluta jarðhæðar tveggja hæðar hlutans (0101). Í vestasta hluta hæðarinnar er nú trésmíðaverkstæði og er fyrirhugað að innrétta þar bílskúr (0103). Efrihæðin er að mestu óinnrétta og er fyrirhugað að innrétta þar tvær 85 m² íbúðir (0201 og 0202).

Sótt er um að húsið verði allt einn matshluti en eftir sem áður tvær eignir á tveimur fastanúmerum (215-4042 og 215-4043). Í framhaldi af þessum breytingum verður gerð ný eignaskiptayfirlýsing.

Ennfremur er sótt um bygginga- og framkvæmdaleyfi til að innrétta íbúðir á efri hæð hússins samkvæmt meðfylgjandi teikningum. Gert er ráð fyrir að setja svalir á suðurhlíð hússins (sjá teikn) sem jafnframt nýstast sem flóttaleið. Í kverkinni sunnan við húsið, undir fyrirhuguðum svölum verður útbúinn rúmlega 70 m² sólpallur (terrace) sem tengist veitingahúsinu. Einn gluggi og tvöföld hurð sem nú vísa í suður út úr fyrirhuguðum bílskúr (0103), verða fjárlægð en hurð sem vísar í norður úr sama rými verður gerð tvíbreið. Öll byggingarefni skulu uppfylla kröfur byggingarreglugerðar nr. 112 frá 2012.

KRISTJÁN ELDJÁRN HJARTARSON Byggingafræðingur kt. 100956-3309  TJÖRN SVARFADARDAL  Sími: 466-1855 e-mail: keld@simnet.is GSM: 846-3390	Hafnargata 16, Ólafsfirði	
	Veitingasalir, íbúðir og bílskúr	14-010
Bygginganefndarteikningar	99-101	
GRUNNMYND OG SNIÐ		
mkv. 1:100 teiknað. KELD	dags. 22.04.2014	